Helsingør Lærerforening

HLF oktober 2020

Ny formand for DLF er Gordon Ørskov Madsen

Efter drama med den elektroniske afstemning, blev det bare endnu mere dramatisk med den manuelle valghandling. Men DLF fik en ny formand - og han hedder Gordon Ørskov Madsen. Gordon fik 156 ud af de 298 mulige stemmer, fra de kongresdelegerede, svarende 52,3 %.

Danmarks Lærerforening står på mange områder overfor en ny epoke. Foreningen skal implementere en ny central arbejdstidsaftale og en ny formand skal stå i spidsen for netop det vigtige arbejde. Samtidig er der et utal af andre områder, som foreningen beskæftiger sig med, der fortsat skal serviceres, vedligeholdes og udvikles. Med andre ord er det en massiv og meget kompleks opgave, der venter den nye formand.

DLF's nyvalgte formand har tre fokusområder:

- at få arbejdstidsaftalen til at fungere ude på skolerne.
- at komme med skolepolitiske initiativer, som sikrer skolerne mere frihed til at prioritere og få lærerprofessionen mere i centrum.
- at arbejde for, at alle timer i folkeskolen skal varetages af uddannede lærere.

Gordon bliver desuden formand for Lærernes Centralorganisation, formand for Lærernes Pension og medlem af bestyrelsen i Forhandlingsfællesskabet, som forhandler overenskomster for alle kommunalt ansatte.

OM GORDON ØRSKOV MADSEN

54 år. 1997 uddannet lærer fra Aarhus Dag- og Aftenseminarium med linjefag i samfundsfag. Ansat som lærer på Hasle Skole, Aarhus Kommune. Har endvidere studeret statskundskab ved Aarhus Universitet.

Næstformand i Aarhus Lærerforening 2000 og valgt til kredsformand 2002.

Medlem af hovedstyrelsen i Danmarks Lærerforening 2008 og formand for DLF's overenskomstudvalg siden 2010. 2020 valgt til formand for DLF.

Bor i Hasle ved Aarhus sammen med sin hustru Mette, men opholder sig det meste af ugen i København. Har to voksne børn. Stor AGF-tilhænger.

Kilde: Folkeskolen

COVID-19

Covid-19 fylder fortsat meget i vores bevidsthed og på arbejdspladsen. Vi holder løbende AMR orienteret om seneste nyt.

COVID-19 situationen giver helt uundgåeligt en stigende bekymring blandt vores medlemmer i forhold til deres arbejdssituation. Vi har i Helsingør Lærerforening, som bekendt gennem hele forløbet, bakket fuldt op om myndighedernes retningslinjer, og har ageret i forhold til disse. Det vil også være vores linje fremadrettet.

En af de indsatser der er blevet arbejdet på fra DLF side, er indførelsen af Fast-track tests.

Vi vil i kredsen naturligvis sørge for at holde jer tæt orienteret, hvis vi får yderligere info om myndighedernes håndtering af situationen. I kan holde jer opdateret på vores hjemmeside

https://www.035.dk/nyheder/2020/september/seneste-om-covid-19-laererjobbet

Og på undervisningsministeriets hjemmeside:

https://www.uvm.dk/aktuelt/i-fokus/information-til-uddannelsesinstitutioner-om-coronavirus-covid-19

Det er vigtigt at alle føler sig trygge på sin arbejdsplads!

Sundhedsstyrelsens 6 generelle råd

1. Bliv hjemme hvis du er syg +
2. Vask dine hænder tit eller brug håndsprit +
3. Host eller nys i dit ærme +
4. Undgå håndtryk, kindkys og kram +
5. Vær opmærksom på rengøring - både hjemme og på arbejdspladsen +
6. Hold afstand – og bed andre tage hensyn +

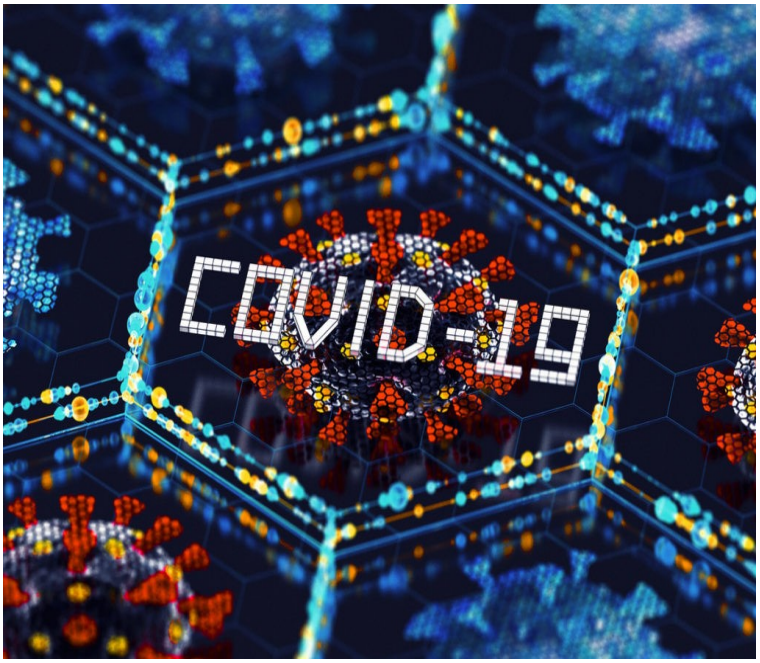

LØN

Husk at tjekke opgaveoversigt og lønseddel, så du sikrer dig du får den rigtige løn. Ellers henvend dig til TR, eller HLF. Vi holder LØNTJEK i HLF, som vi plejer, den 11. november, og vender tilbage med en invitation snarest.

Implementering af A20 i kommunen

Kredsstyrelsen har lagt en arbejdsstrategi i forhold til implementering af den centrale arbejdstidsaftale A20. Den består primært i at sammenskrive vores lokale arbejdstidsaftale med den centrale. Sammenskrivningen skal danne grundlag for de forhandlinger, som vi skal have med Centret for Dagtilbud, Skoler, Fritid og Idræt frem til det nye år.

Aftalen kan du finde på vores hjemmeside: https://035.dk/nyheder/2020/august/central-arbejdstidsaftale-2020

HELSINGØR KOMMUNE

Helsingør d. 19. oktober 2020

Kære lærer og børnehaveklasseleder

Med en ny central arbejdstidsaftale, A20, i hånden, er Helsingør Kommune og Helsingør Lærerforening enige om, at vi skal genforhandle vores lokale aftale. Parterne er enige om, at den centrale aftale mange steder ligger tæt op af vores nuværende lokale aftale, og vi har derfor et meget positivt afsæt for at finde fælles forståelser i forhandlingerne.

Vi er helt enige om, at tæt samarbejde og dialog er den vej, vi skal.

Vi har derfor aftalt en møderække henover efteråret, hvor vi netop samarbejder om at få skabt de bedste rammer og vilkår for lærere og børnehaveklasselederes arbejde. Hensigten er, at vi er i mål med en ny lokal arbejdstidsaftale for lærere og børnehaveklasseledere inden jul, så det kommende skoleårs planlægning tager afsæt i den nye aftale.

Når den nye lokalaftale foreligger, vil vi sammen give en fælles orientring om indholdet og intentionerne i aftalen.

Venlig hilsen

Rikke Reiter
Centerchef

Merete Svalgaard Knuhtsen
Formand for Helsingør Lærerforening

GENERALFORSAMLING DEN 17. MARTS 2021
Husk allerede nu, at sætte kryds i din kalender!

Ny formand for OK-udvalget blev Morten Kvist Refskov

Morten Refskov tabte kampen om posten som DLF's formand. Nu overtager han modkandidatens, nuværende DLF-formand, Gordon Ørskov Madsens tidligere poster og indtræder i forretningsudvalget.

Den 5. oktober blev det af lærerforeningens hovedstyrelse besluttet, at Morten Refskov bliver formand for overenskomstudvalget. Dermed indtræder han også i forretningsudvalget i Danmarks Lærerforening.

Ikke blot i overenskomstudvalget overtager Morten Refskov pladsen efter Gordon Ørskov. Blandt andet bliver Morten Refskov indstillet til formand for bestyrelsen i Lærernes A-kasse. Det er repræsentantskabet i A-kassen, som vælger formanden, og der lægges nu op til en ekstraordinær indkaldelse.

Morten indtræder på fuld tid, og fratræder derfor sin formands post for Ballerup Lærerforening.

Kilde: Folkeskolen

Hovedstyrelsesmedlem siden 2016.
Kredsformand i Ballerup siden 2012.
TR og kredsstyrelsesmedlem 2010- 2012. Lærer på Rosenlundskolen/Skovlunde Skole siden 2006.
Uddannet lærer fra Københavns Dag- og Aftenseminarium i 2007.
Opvokset i Hovedstadsområdet.
37 år, bor i Albertslund med Jeanette (lærer) og deres tre børn: August (13), Asta (11) og Alfred (9)

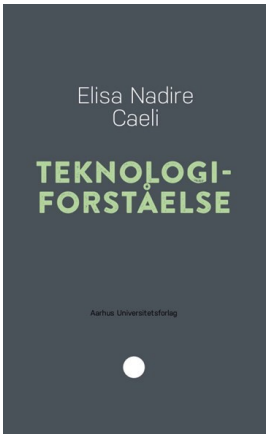

Medlemstilbud: Ny bog om teknologiforståelse

Den seneste bog i serien Pædagogisk Rækkevidde beskæftiger sig med teknologiforståelse. Læs mere om undervisning i teknologi for de digitalt indfødte og download bogen gratis. Som medlem af Danmarks Lærerforening kan du hente alle bøgerne både som lydbog og som e-bog ved at logge dig ind på Min Side

I bogen beskriver Elisa Nadire Caeli bl.a., hvordan lærere kan arbejde med elevernes teknologiforståelse i praksis, og hvorfor det er nødvendigt at børn og unge lærer at afkode og forstå digitale teknologiers betydning i samfundet, så de kan agere meningsfuldt med dem og være med til at forme den fremtidige udvikling.